HÍRVIVŐ

Visonta Községi Önkormányzat időszaki kiadványa

X. évfolyam 2. szám 2017. december

KEDVES TESTVÉREK, KEDVES HÍVEK!

Nagy öröm számunkra a karácsony, mivel a teremtő Isten Fia Jézus Krisztus öltött testet.

Szűz Máriától született és elhozta számunkra a megváltást. Isten gyermekei lehetünk. Figyelmünket ilyenkor Istenre fordítjuk. Jézus a főparancsban foglalta össze a parancsokat. Az egyik törvénytudó kérdéssel fordult hozzá: [36]„Mester, melyik a főparancs a törvényben?

„[37]Jézus ezt felelte: „Szeresd Uradat, Istenedet teljes szívedből, teljes lelkedből és teljes elmédből. [38]Ez a legnagyobb, az első parancs.[39]A második hasonló hozzá: Szeresd felebarátodat, mint saját magadat. [40]Ezen a két parancson alapszik az egész törvény és a próféták.” (Mt 37-40)

Karácsony a szeretet ünnepe, mi is legyünk mindenkivel szeretetben.

Istentől megáldott, kegyelmekben gazdag ünnepeket kívánok mindenkinek.

Iváncsy Balázs plébános

KEDVES VISONTAI LAKOSOK!

Ilyenkor év vége közeledtével az ember visszatekint és számot vet, hogy milyen is volt ez az év. Engedjék meg nekem, hogy ne csak a tények, hanem az érzéseim alapján ítéljem meg a 2017-es évet.

Ez az év is mint oly sok másik, hozott örömet és sok-sok nehézséget. De végső soron, ha visszagondolok az év történéseire, büszkeség tölti el a szívem és ne értsék félre, nem magamra a saját teljesítményemre vagyok büszke.

Nemcsak arra vagyok büszke, hogy a közös önkormányzati hivatalban a kollégáim a januárban bevezetett ASP rendszert kiválóan megtanulták és alkalmazzák. Nemcsak arra vagyok büszke, hogy az ASP rendszer bevezetéséhez szükséges informatikai hátteret pályázat útján biztosítottuk. Nemcsak arra vagyok büszke, hogy sok évi előkészítés és több nem nyert pályázat után önerőből sikerült egy nagyléptékű fejlesztést megcsinálni – gondolok itt a Csapás utca teljes rekonstrukciójára. Nemcsak arra vagyok büszke, hogy településünket ebben az évben is több olyan pályázati megmérettetésen végigvittük, amelyek elismerték a témában végzett teljesítményünket.

Ilyen volt az ENERGY GLOBE környezet-tudatossági verseny, melyen településünk a saját kategóriájában az első 3. helyezett között végzett.

Vagy a virágos Magyarország környezetszépítő versenyen is, ahol főkertészi különdíjat kaptunk. Büszke vagyok arra a csapatra – pedagógusokra, egészségügyi dolgozókra, gondozónőkre, rendezvény szervezőinkre, étkeztetésben dolgozókra, és nem utolsó sorban azokra a karbantartóinkra illetve a közmunka programban foglalkoztatott kollégáinkra, akik nap mint nap tesznek azért, hogy településünk élhető, tiszta hely legyen.

Igazán nagy büszkeséggel töltött el ebben az évben az, hogy egy összetartó visontai közösség tagja lehetek. Mit is értek ezen. Ebben az évben sajnos két megrázó tragédia is érintette közösségünket. Az önkormányzat képviselő testülete egy emberként állt a tragédiával érintett családok mögé. Amire nagyon büszke vagyok és örömmel tölt el, hogy Önök kedves visontai lakosok ugyancsak összefogtak és támogatták ezeket a krízishelyzetben lévő családokat.

Nagyon büszke vagyok még arra az összeforgásra is, amelyben a polgárőrség a helyi körzeti megbízottunk és sok-sok tenni akaró és tudó fiatal őrizte az álmunkat éjjelente a településünkön megforduló nem kívánatos elemekkel szemben.

Én azt gondolom, hogy az a település, amelynek lakói képesek összefogni, és igazi közösségként tudnak a jövőbe nézni, az képes lesz az összefogás erejével minden, a jövőben felmerülő problémára is megoldást találni.

Nem én egyedül, nem mi a képviselő testület, hanem közösen mi visontaiak.

Ezen gondolatok jegyében kívánok mindenkinek áldott, békés karácsonyt és sok közös sikerben gazdag boldog új évet.

Szarvas László
polgármester

VISONTÁT IS ÉRINTIK A MÁTRA FEJLESZTÉSI TERVEI

Horváth László országgyűlési képviselő kezdeményezésére 2017 júniusában indult útjára a Szövetség a Mátráért Mozgalom, melynek célja, hogy a Mátra kiemelt turisztikai fejlesztési térséggé váljon. A szervezet munkacsoportja az elmúlt hónapokban sokat dolgozott azért, hogy a Magyar Turisztikai Ügynökség a kormány elé terjeszthesse szándékát. Az ügynökség vezetője, Guller Zoltán ezt személyesen is megerősítette pár hete, a Horváth László országgyűlési képviselővel közös terepbejárása alkalmával.

A kiemelt turisztikai fejlesztési cím elnyerése azt jelentené, hogy több tízmilliárd forint értékben olyan beruházások valósulhatnak meg, melyekkel sok évre biztosítottá válna a Mátra és térségének vonzereje.

A TERVEK SZERINT HALAD A VISONTAI BÚZAFELDOLGOZÓ GYÁR ÉPÍTÉSE

A több mint 30 milliárd forintból épülő búzakeményítő-gyár alapkövét, 2017 áprilisában tették le Visontán, a Mátrai Erőmű területén. A 33 ezer négyzetméteren létrejövő üzem mintegy 250 ezer tonna búzát dolgoz majd fel évente, az előállított termékek 70%-át pedig exportra szánják. A beruházás az embereket, a családokat és a helyi közösséget erősíti, közvetlenül 250, közvetetten pedig további mintegy 500 munkahelyet teremt – mondta az alapkőletételen Horváth László, a térség országgyűlési képviselője.

A korszerű, modern technológiát alkalmazó gyár olyan magas hozzáadott értékű terméket állít elő itt, a Mátraalján, amelyre biztos piaci kereslet van. A termékre számít az élelmiszeripar, a vegyipar a gyógyszeripar és a papírgyártás is.

A projektet a kormány kiemelt beruházássá nyilvánította. Az alapanyagot elsősorban Heves és Szolnok megyei búzatermesztőktől fogják megvásárolni. A gyártás során gyakorlatilag nem keletkezik hulladék, a búzából a keményítő mellett alkohol és takarmány is készül. A gyár a tervek szerint 2018-ra épül fel.

HORVÁTH LÁSZLÓ KEZDEMÉNYEZÉSÉRE SZIGORODTAK A TÖRVÉNYEK A GYERMEKEK VÉDELMÉBEN

2016 májusában tragikus körülmények között elhunyt egy másfél éves kisgyermek Gyöngyösön. A rendőrségi nyomozás igazolta, hogy a kislányt, aki elhunytakor mindössze 3 és fél kilót nyomott, a szülei halálra éheztették.

Horváth László a tragikus eset kapcsán azonnal a gyermekvédelmi törvény szigorítására tett javaslatot az Országgyűlés felé. A javaslat célja a gyermekvédelmi jelzőrendszer megerősítése, a kötelességi és felelősségi körök tisztázása volt. Ennek értelmében 2017 januárjától a gyermek súlyos veszélyeztetésének minősül, ha a szülő nem hajlandó együttműködni a gyermekorvossal, a védőnővel vagy a bölcsődével, az óvodával, iskolával.

Szintén Horváth László szólalt fel vezérszónokként az Országgyűlésben a büntető törvénykönyv (Btk.) szigorítása érdekében. Javaslata szerint a 18 év alattiak sérelmére - a nemi élet szabadsága és a nemi erkölcs elleni - bűncselekményt elkövetőt mérlegelés nélkül, végleges hatállyal el kell tiltani minden olyan foglalkozás gyakorlásától vagy tevékenységtől, amelynek keretében 18. életévét be nem töltött személy nevelését, felügyeletét, gondozását, gyógykezelését végzi, vagy vele befolyási viszonyban áll. Az Országgyűlés november végén 173 igen szavazattal, egyhangúlag fogadta el a törvénymódosító javaslatot.

Forrás: Kékes Online

BOLDOG, BÉKÉS KARÁCSONYI ÜNNEPEKET KÍVÁNOK A KÖZSÉG LAKÓINAK.

Horváth László
országgyűlési képviselő

TÁJÉKOZTATÓ

Községünk képviselő testülete novemberi ülésén megtárgyalta a térítési díjak módosítására vonatkozó előterjesztést és döntött azok bizonyos mértékű emeléséről.

A térítési díjakra vonatkozó legfontosabb és közérdeklődésre számot tartó változások a következők: emelkedett a szolgálati lakások, üzlethelyiségek és egyéb ingatlanok bérleti díja.

A művelődési ház nagyterme kereskedelmi célra 7.150 Ft-ért, családi rendezvényekre 1.100,- Ft/ óra díjért vehető bérbe. A pince bérlete 10.000,- Ft/ alkalomra, míg az ifjúsági klubé és a lőtéri épületé 5000,- Ft/ alkalomra változott, az eszközökért pedig 10 %-kal kell többet fizetni. 2018-tól a sírhelyekért is többet kell majd fizetni. Változtak az étkeztetés nyersanyagnormái és térítési díjai. Az óvodások térítési díja 200 Ft-ra, az általános iskolás háromszori étkezőké 330 Ft-ra, az egy szeri étkezőké 174 Ft-ra, az önkormányzati intézmények étkezőié 220 Ft-ra emelkedett. A külsősöknek igényelt vendégebéd és a családi bölcsőde étkezési térítési díjai kismértékben növekedtek, a gondozási díj és az ételek házhoz szállításának díja viszont nem változott. Az étkezési térítési díjakat 207 % ÁFA is terheli.

Ugyancsak módosultak a sportcsarnok árai. A visontai lakosok számára a belépőjegy illetve a szauna jegy ára 400 Ft-ra, míg a szolárium zsetonjainak ára 300 Ft-ra emelkedett.

A nem visontai lakosoknak a belépőért 500, a szauna használatért pedig 550 Ft-ot kell fizetni. Ezzel párhuzamosan természetesen emelkedett a bérletek ára is.

A testület döntése értelmében továbbra is ingyenes marad a szemétszállítás, a könyvtárhasználat, valamint az egészségházban található flabelosz, masszázs fotel, bemer ágy és só szoba használata.

Aki a fent leírtaknál részletesebb információkhoz szeretne jutni, az megtekintheti a határozatot a polgármesteri hivatalban, illetve érdeklődhet az egyes intézményeknél.

VIRÁGOS MAGYARORSZÁG

Visonta Községi Önkormányzat az idén is részt vett a Virágos Magyarország Versenyben. A zsűri, mely az idén is ellátogatott településünkre ismét díjazásra érdemesnek ítélte községünket. A díjkiosztóra 2017. november 17-én került sor Veszprémben.

A település épített és környezeti értékeit, a településképet, a környezettudatosságot is értékelve, Önkormányzatunk ez alkalommal szponzori felajánlásban részesült, Turcsányi Miklós okleveles táj-és kertépítész főkertészi díját kaptuk másik 3 településsel – Szarvaskővel, Jászapátival és Jászfényszaruval – megosztva. Ez azt jelenti, hogy összesen 800.000,- Ft értékben vehetünk igénybe kertépítészeti tervezési, szakértői, vagy szaktanácsadói tevékenységet.

Hegedűs Hajnalka jegyző

A KULTURÁLIS EGYESÜLET ÉLETÉBŐL

A 2017-es év fontos dátum egyesületünk életében hiszen idén ünnepelte fennállásának 10. évfordulóját az egyesület keretein belül működő Visontai Népdalkör. Az elmúlt egy évtized alatt számos fellépésen vagyunk túl és sok elismerésben részesültünk munkánkért.

A jubileum évében elkészültek a visontai népviseleti babák, melyek a népdalkör ruháihoz hasonlóan Lovászné Juhász Rita népi iparművész viseletkészítő munkáját dicsérik és amit a Művelődési Házban állítottunk ki.

A helyi alkotók kiállítása egész évben látogatható volt, a gyűjteményt szeptemberben szüreti képekkel, tárgyakkal bővítettük.

Egyesületünk évek óta igyekszik aktív részese lenni községünk kulturális életének. Nem volt ez másként 2017-ben sem.

Január elején Újévi koncertet szerveztünk a római katolikus templomban, Fülöp Dániel orgonaművész közreműködésével. Csodálatos élményben volt részünk ezen a késő délutánon, a fiatal zenész sokszínű darabokkal varázsolt el minket, teljes lelki megnyugvást adott, kellemes kikapcsolódást nyújtva mindannyiunk számára, akik szeretik a zenét.

Április 29-én az Egyesületi majálison saját programmal mutatkozott be egyesületünk.

Matusinka Attila gitárelőadását követően a Visontai Népdalkör új népdalcsokrát hallgathatták meg a résztvevők, majd a 4B trió adott koncertet, melynek első részében egy gyönyörű dal erejéig a Visontai Zenebarátok is színpadra léptek. Az Ismerős arcok: "Nélküled" című dalt Molnár Dániel és a Visontai Zenebarátok: Barbócz Józsefné, Kovács-Rónai Györgyi, Kozáriné Futó Andrea, Molnár Károlyné, Szarvasné Harman Mónika, Szekeres Jánosné, Trubacs Tiborné, Váradi Zsoltné, valamint Domoszlai Józsefné, Szabó Lászlóné és Handrik Mihályné adták elő, Nagy Gábor zongorakíséretével. Emellett közreműködött még Oraveczné Hajnal Edit gitáron és Hajnal Melinda pánsípon.

Júniusban elején részt vettünk a X. Mátrai Múzeumok Éjszkája programban, melynek keretében a visontai templomban adott hangversenyt a Népdalkör és Hajnal Melinda.

Június végén pedig a Népdalkör vett részt Gyöngyösorosziban a Péter-Pál napi arató ünnepen.

Július elején a Város- és Faluvédők Szövetségének 36. Országos Találkozójának résztvevői látogattak el községünkbe. Az Önkormányzat vendégeinek adtunk rövid koncertet a templomban. A műsorban közreműködött Hajnal Melinda pánsípon és a Népdalkör Oraveczné Hajnal Edit citera kíséretével.

Augusztus 19-én a Gyöngyöshalászon, szeptember elején pedig Csécsén a „Kisasszonynapi vendégség” elnevezésű Népzenei Találkozón vettek részt a Népdalkör tagjai.

A Szüreti forgatag az idén új programként jelent meg a falu életében! Hosszú évtizedek után először került megrendezésre, ezzel is helyet adva a hagyományok ápolásának és őrzésének. A felvonulás élő zenekarral, Mátraaljai betyárokkal, helyi vállalkozókkal, kistermelőkkel, zajlott. Több helyszínen is sor került térzenére, tértáncra, illetve különböző térműsorokra is.

A ’60-as évek óta először indult el a forgatag a vártnál több érdeklődő kíváncsi tekintet előtt a főutcán. A felvonulók között láthattuk Balog Edina és Némethné Kovács Zsuzsa népzenészeket, a Visontai Népdalkört, Visontai Szivárvány Óvoda apróságait, vendég néptánc együtteseket, szekeret, lovakat, feldíszített autót, traktort is. A nap végén örömmel nyugtáztuk, hogy ezen a kis településen van létjogosultsága az új programoknak.

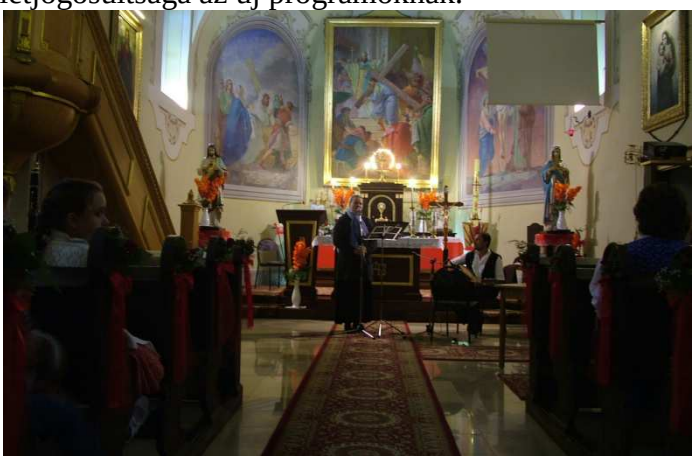

A fenti rendezvénybe épült be - csatlakozva az országos felhíváshoz – a helyi Ars Sacra Fesztivál. A programfüzetbe ugyan még nem kerülhettünk bele, de a Fesztivál weboldalán listázható volt a program. Célunk volt a visontai kulturális programok népszerűsítése, a Kodály Zoltán emlékév és a Magyar Népdal napja fontosságára rávilágítani. Kalocsai Mária népdalénekes és Józsa András népzenész közös koncertje volt látható, hallható a községi templomban. A Fesztivál egyházi fővédnöke Erdő Péter bíboros, Esztergom-Budapest érseke volt. Célja a különböző művészeti ágakon belül felszínre hozni és népszerűsíteni a szakralitást, felmutatni a zsidó-keresztény kultúrában rejlő remény jeleit.

Külön öröm volt a helyi fellépők részvétele a hangversenyen Brassó Krisztina, Kordoványi Gréta és Banka Regina általános iskolai tanulók személyében.

Köszönet Visonta község Önkormányzatának, a Mátra Jövője Turisztikai Egyesületnek, a Visontáért Nonprofit Közhasznú Kft-nek, a Művelődési Ház és Könyvtár dolgozóinak, a Szivárvány Óvoda ovisainak és dolgozóinak, a Visontai Polgárőr Egyesületnek, a Csilike Üzletnek a Medveczki Présházna, a Hatos Sörözőnek, a Kamilla Birtoknak,a BEB Zenekarnak, a Népidzsadzsa Táncklubnak, a jászfényszarui Fehér Akác Népdalkörnek, a jászkiséri Pendzsom Néptáncegyüttesnek a támogatásért illetve a rendezvényen való részvételért.

Az idei év legnagyobb szabású rendezvénye a „Száll a madár ágrul ágra” IV. Jubileumi Népzenei Találkozó volt, a 10 éves a Visontai Népdalkör szervezésében.

Az egyesület elnöke a következő szavakkal nyitotta meg a rendezvényt:

„A népzene olyan, mint az anyanyelv. Közös kincs, amely minden népi kultúra sajátja.”

A magyar népzenei örökség gyűjtése Vikár Béla kezdeményezésével indult 1896-ban. Az ő munkáját folytatta és teljesítette ki a két világhírű magyar zeneszerző, Kodály Zoltán és Bartók Béla, akik nemcsak a gyűjtésben, de a rendszerezésben is maradandót alkottak. Nekik hála, a magyar népzenekutatás a világ élvonalában van, műveiken keresztül pedig a magyar népzene is az egyetemes műveltség részéve válhatott.

„A tűznek nem szabad kialudni.” Ez a jelképes tűz ragyogta be Kodály munkásságát, és gyújtotta lángra azokét is, akik eleinte közömbösen, szkeptikusan, kételkedve fogadták szavait. Ez a jelképes tűz, s a tudat, hogy ennek a csodának részesei, művelői, követői vagyunk, melegséggel tölti el szívemet.

10 évvel ezelőtt, amikor egy lelkes kis közösségben felhangzottak az első dallamok, „csak” az együtt éneklés öröme vezérelt bennünket, s vallottuk és valljuk ma is, Kodály szavait: „Zene nélkül nincsen teljes ember”

Emlékszem az első megmérettetésekre, a határtalan izgalomra a színpad mögött.

Az első „Ködellik a Mátra” - KÓTA országos minősítő versenyre, a biztató szavakra, melyek mindig a legjobb pillanatban hangzottak el!

Akkor talán egyikünk sem gondolta, hogy 2017.ben a 10 éves Visontai Népdalkört ünnepeljük, hogy a számos oklevél között ott tündököl majd az Arany Páva Díj, ami egykor oly elérhetetlennek tűnt! Megtisztelő feladat községünk hírnevét vinni, nem csak szűkebb hazánkban, hanem szerte hazánk területén.

A megnyitót követő közel öt órás műsorban a Népdalkörünk mellett fellépett: Brassó Krisztina, a Visontai Népdalkör új és legifjabb tagja, aki klarinéton játszott, a Csécsei Kéknefelejcs Népdalkör, az Egercsehi Asszonykórus, a Gyöngyöshalászi Népdalkör és Férfikórus, a Gyöngyösoroszi Hagyományőrzők Egyesület, a Karácsondi Népdalkör valamint a gyöngyösi Népidzsadzsa Táncklub.

Rövid koncertet adtak azok a zenekarok, akikkel a 10 év során együtt dolgoztunk - Esztam és BEB zenekar továbbá Molnár László népzenész

Ajándékműsorként a Kákics zenekar varázsolt szórakoztató és lenyűgöző előadást a színpadra, népi hangszerek sokaságát szólaltatva meg műsorukban.

Megemlékeztünk a Népdalkör régi tagjairól és köszöntöttük azokat, akik elfogadták meghívásunkat: Vona Joachimnét, Fehér Bélánét, Oravecz Józsefnét és Kiss Istvánnét. A jelenlegi és régi tagokat jubileumi évkönyvvel ajándékoztuk meg.

A népzenei találkozók elmaradhatatlan záróakkordja a közös éneklés. A Kodály emlékév tiszteletére 3, Kodály Zoltán által gyűjtött magyar népdalt énekeltünk együtt a résztvevőkkel, melyet Oraveczné Hajnal Edit, kísért citerán. A műsor után a Sportcsarnokban vacsorára és egy kis mulatságra hívtuk meg vendégeinket.

Köszönet a Visontai Népdalkör nevében Önkormányzatunknak és a Képviselő Testületnek; a Visontáért Nonprofit Közhasznú Kft. dolgozóinak; a Művelődési Ház és Könyvtár dolgozóinak; valamint Krizsó Mihálynak, Oravecz Józsefnek Major Norbertnek és Kiss Patriknak, hogy támogatásukkal és munkájukkal hozzájárultak a rendezvény sikeréhez és ahhoz, hogy ezt a szép jubileumot méltón ünnepelhessük meg!

Ugyancsak szeretnénk megköszönni a támogatást a Radír Reklám Kft-nek, Czeglédi Andrásné - egyéni vállalkozónak, Filó Attila és Maróti Attila – őstermelőknek, a Hatos Sörözőnek és a Sissi Cukrászdának.

2017.évi programjainkat tekintve úgy gondolom, sikerült a hétköznapokba és a falu palettájára egy kis színt csempészni.

Hajnal Melinda elnök

VISONTÁÉRT NONPROFIT KFT

Az év vége közeledtével ismét eljött az ideje, hogy tájékoztassam Önöket cégünk elmúlt évi munkájáról.
Mint tudják, a Visontáért Nonprofit Közhasznú Kft–t 2013-ban alapította a Visonta Községi Önkormányzat. Májusban már 4. évesek lettünk. Ez idő alatt cégünk folyamatosan fejlődött, bővült.
A 2016-os létszámbővítés után 2017-re igyekeztünk kialakítani egy optimális, dolgozók munkakörének és képességeinek megfelelő feladatelosztást.
Munkavállalóink létszáma ez év januárban 14 fő volt, majd áprilisban közfoglalkoztatottak alkalmazásával 18 főre bővült. Júliusban Berki Józsefné kolléganőnket elbúcsúztattuk, aki önkormányzati dolgozóként az Iskolában majd az Egészségházban eltöltött sok-sok évi lelkiismeretes munkavégzés után, megérdemelten léphetett a nyugdíjasok táborába. November végén a kertészetes kolléganők megbízatása járt le, de reméljük jövőre ismét csapatunkban üdvözölhetjük őket! Mire Önök ezt a cikket olvassák, a „KFT” létszáma 13 főre csökken ugyan, de büszkén állíthatom, hogy gárdánk minden tagja azon van, hogy maximálisan elvégezze közfeladatait, illetve a lakosság kiszolgálására felvett vállalkozási feladatait.
Közhasznú feladataink összetétele ebben az évben sem változott, vállalkozási feladataink köre viszont bővült. Továbbra is mi végezzük a Visonta Községi Önkormányzat intézményeinek és a közterületeknek a takarítását. Mint tudják, az Iskola működtetését 2017. januárjától átvette a Hatvani Tankerület. Ők a takarítást nem igényelték, viszont a karbantartást kollégáink végzik, a Tankerület cégünkkel kötött szerződése szerint. Nem vonultunk azért ki teljesen az iskolából, ugyanis a konyhai feladatok ellátását a továbbiakban is Debrei Attiláné konyhai kisegítő kolléganőnk -gyerekek nyelvén szólva Böbike-, valamint mosogatásba besegítő takarítónő munkatársaink végezték. Az Egészségházban Talabér Józsefné Marika vette át a munkát kolléganőjétől. A Művelődési Ház, Könyvtár valamint az ott található egyéb helységek tisztántartásáról hosszú évek óta Nagy Zoltánné Zsuzsika gondoskodik. A Sportcsarnokban a tisztaságért és a vendégek fogadásáért Ugrai Vendelné Magdika és Fehér Lászlóné Emese a felelős. Az uszodamesterünk és majdhogynem egyben mindenesünk is Bozsik Pál.
A karbantartást a falu intézményeiben és közterületein a gépjárműveink vezetése mellett végzi Tamás Miklós, Oravecz József, Kozári János, valamint Ferencz László.
Gépjárműparkunk összetétele 2017-ben nem változott. Az Abasárról, Pálosvörösmartról és Mátrafüredről bejáró iskolások mindennapos utaztatását a Mercedes buszunkkal végezzük.

Vállalkozási céllal használjuk a Mercedest a focisták szállításához, iskolások osztálykirándulásához vagy versenyre jutásához, de színházjáratot is szívesen vállalunk. Az Iveco végzi a hölgyek utaztatását Egerbe, a Népdalkör eljutását a fellépéseik helyszínére, osztálykirándulásokat, gyöngyösi diákok szállítását az uszodájuk és iskolájuk között, valamint ebben az évben két alkalommal választottak bennünket lakodalmas násznép szállítására is.
A vonat ebben az évben is nagy népszerűségnek örvendett. Abasárra kétszer is hivatalosak voltunk, de gyereknapoztunk Parádon, Falunapoztunk Ludason , Gyöngyösoroszban, Vécsen és Domoszlón is. Az Adventi hétvégéken Gyöngyösön fuvarozza a vendégeket a Csihuhunk.

A John Deere traktorunk sem sokat pihent. Tavasszal sorra járta a szőlőültetvényeket bálázó gépünkkel. A jó idő közeledtével hetente többször is kivette részét a közterületekre kiültetett növények locsolásában. Ha kellett földet szállított, de nem unatkozott a szárzúzónk sem. Ősszel gyönyörű munkát végzett a lakosok kiskertjeiben is az újonnan beszerzett ekével. Szükség esetén a vonat kocsiját vontatva utasokat szállított a faluban, ezzel is különleges élményben részesítve a lakókat, valamint az ide látogató vendégeket.

A Nissan teherautó is megtett jó néhány kilométert 2017-ben is. Segítette az Önkormányzat feladatait, a szociális tűzifát eljuttatta az arra rászorulókhoz, szállította az ültetésre váró virágokat, de örömmel vállaltunk fuvart a helyiek kiszolgálására is.

Következő feladatunk a kertészet. Az ágyások, parkok és virágládák gondozását, ültetést és egyéb ápolási feladatokat április 1-től november 30-ig elsősorban közfoglalkoztatott munkavállalóink látták el. Balogh Krisztina, Bölcsföldi Lászlóné, Ferencsikné Barbócz Mónika és Ferencz Lászlóné keze munkáját dicsérték a gondozott virágágyások és szépen karbantartott parkok. A közterületeken a fűnyírás egy részét karbantartó – sofőr - kertész és mindenes dolgozóink végezték, valamit segítségünkre voltak a Két Vidok Kft. munkavállalói is.

Az idén megvalósításra került a Polgármesteri Hivatal előtti járda és út közötti terület parkosítása, a Parókiánál lévő terület és a Templom előtti szobor környékének rendezése, valamint a felújított Csapás úton elhelyezett ágyások és flórakosarak virágosítása is. Ezen munkák elvégzéséhez hozzáértő szakembereket foglalkoztató alvállalkozó munkáját vettük igénybe.

A Garden Panzió étterme ez év tavaszán az Önkormányzat támogatásával felújításra került. Megszépült álmennyezet, lámpatestek és felújított nyílászárók várták frissen festett falak közé a pihenni vágyó vendégeket.

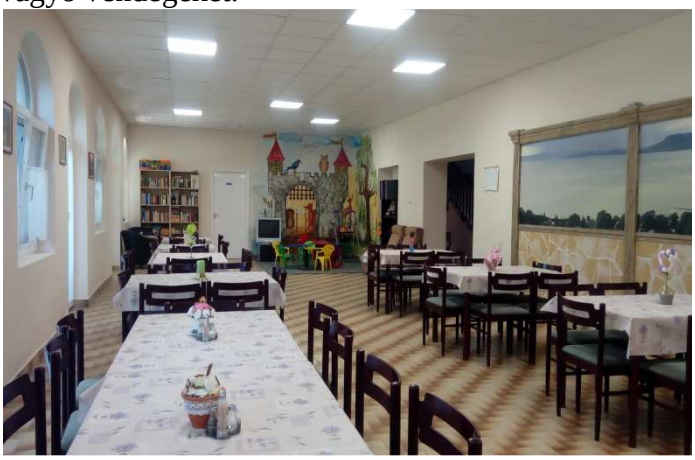

Simon Melinda Lívia az üdülőház vezető mindannyiunk örömére sok-sok visontai vendéget fogadott, akik a nyárelőn hozzánk látogató iskolás csoportokat követték. A látogatók kényelmét szolgálva elhelyeztünk az udvaron újabb asztalokat és padokat, a szobák ablakait pedig sötétítő függönyökkel láttuk el. Igyekszünk folyamatosan fejlesztgetni, komfortosabbá tenni az üdülőt, hogy minél több megelégedett visszajáró és új vendéget üdvözölhessünk ebben a családias intézményben!

A beszámolóm végén, de nem utolsósorban említendő kolléganőm Ádámné Dér Noémi, aki a településen ugyan nem látványos, de annál fontosabb feladatokat lát el. Ő kezeli cégünk adminisztrációját, munkavállalóink munka- és bérrel kapcsolatos ügyeit, a könyvelést és egyéb apró-cseprő dolognak tűnő feladatot. Szakértelmével segítségünkre van, hogy a Kft. törvényesen és a lehetőségekhez képest leggazdaságosabban működjön.

Úgy gondolom, minden kollégám azon volt ebben az évben is, hogy nevünkhöz hűen a helyi lakosságot kiszolgálva minőségi közfeladatot végezzünk. Arra törekszünk, hogy az elkövetkező évben is hozzájáruljunk lakóhelyünk kulturált és rendezett környezetének kialakításához, s minél nagyobb részt vállaljunk közösségünk életében.

Rendhagyó beszámolóm végére érve kívánok az ünnepek közeledte alkalmából a saját és munkatársaim nevében áldott, békés karácsonyt, valamint sikerekben gazdag boldog újesztendőt!

Szabóné Debrei Krisztin
ügyvezető

NYUGDÍJAS KLUB

Klubunk lehetőség a pihenésre, a nyugalomra, vagy a színes programokra. Megoldás a biztonságot, társaságot, változatosságot, meghitt beszélgetéseket keresőknek. Emellett szociális, egészségi, illetve mentális állapotnak megfelelő napi életritmust biztosít.

2017-ben voltak ugyan nehézségeink, ennek ellenére sikeres évet zártunk. Programjaink érdeklődés hiánya miatt nem maradtak el, sőt fokozatosan csatlakoztak hozzánk új nyugdíjasok.

Az idősebb korosztályban is megnövekedett az igény a kultúra, a kirándulás és a közös együttlétek iránt. Ezt az igényt igyekeztünk kielégíteni az idén megvalósított programjainkkal.

Februártól heti egy alkalommal gyógytornát szerveztünk az időseknek Grassalkovichné Zsuzsa gyógytornász vezetésével.

Február végén megtartottuk hagyományos farsangi összejövetelünket a művelődési házban. Az ünnepi köszöntő után az óvodások karneváli tánccal, az iskolások versekkel, a gyöngyösoroszi népdalkör pedig vidám műsorral szórakoztatta az egybegyűlteket. A műsor mellé a klub dolgozói saját készítésű farsangi fánkkal kedveskedtek a résztvevőknek.

Természetesen a szalmabáb égetése, a zene és tánc sem maradhatott ki a programból.

Húsvét előtt évről-évre meghívjuk Balázs atyát, aki a klubban gyóntatja meg mindazokat, akik ezt igénylik.

Április közepén filmvetítést rendeztünk, ahol Mel Gibson: Passió című filmjének részleteivel és Sillye Jenő gitár kíséretével elevenedett meg Jézus szenvedéstörténete és keresztútja, hiteles feldolgozásban.

Május elején a klubban is köszöntöttük az édesanyákat. A Szivárvány óvoda nagycsoportosai kedves műsorral szórakoztatták a nagymamákat.

Minden évben csatlakoztunk a községi sport és gyermeknap rendezvényeihez. Nem volt ez másképp az idén sem. A sportnap keretében kivonatoztunk a Mária parkba, ahol a bemelegítő tornát követően közös nyársalásra került sor.

Az idén három kiránduláson is részt vehettek nyugdíjasaink. Júniusban Tihanyban jártunk, ahol a levendula ültetvény megtekintése mellett idegenvezető kalauzolásával jártunk a Bencés Apátságban. Balatonfüreden meglátogattuk a felújított Jókai villát és a Tagore sétányt.

Augusztusban Budapestre utaztunk, ahol a sziklatemplomban szentmisén vettünk részt, majd sétahajóztunk a Dunán, megtekintettük a Titanic kiállítást és a Szent István bazilikát.

Még szintén augusztusban Országgyűlési képviselőnk jóvoltából meglátogathattuk a parlamentet és a Seuzo kincseket.

A kirándulások mellett nagy volt az érdeklődés a kulturális programok iránt is. Jártunk az egri Gárdonyi Géza színházban, ahol a Lili bárónő című operettet láttuk, illetve a Turay Ida színházban az Imádok férjhez menni című darab előadását. Színház mellett Hegedűs Hajnalka segítségével mozi látogatást is szerveztünk, a gyöngyösi Cinema Bridge-be. Megtekintettük a Kincsem című új magyar filmet. Klubtagjaink közül sokan voltak jelen az Idősek napja alkalmából rendezett ünnepségen és meghallgattuk Mikola Gábor körzeti megbízott bűn- és baleset megelőzési előadását is.

Ahhoz, hogy ezek a programok megvalósulhassanak anyagi támogatásra volt szükségünk, melyet a községi önkormányzat az idén is biztosított számunkra. Köszönet érte a képviselő testületnek. Ugyancsak szeretném megköszönni munkatársaimnak és a községben működő intézmények (polgármesteri hivatal, művelődési ház, óvoda, általános iskola) dolgozóinak a különböző programjaink megvalósításához és a mindennapi munkához nyújtott támogatást.

Remélem jövőre hasonlóan tartalmas programot sikerül majd megvalósítanunk a községben élő idős emberek megelégedésére.

Filó Istvánné

TÁBOROK 2017:

Napközis tábor

Iskolánk alsó tagozatos gyerekei a nyár elején szervezett napközis táborunkban egy indián világba csöppenhettek. Mi pedagógusok – a „Nagy Indián Tanítók” – igyekeztünk olyan tevékenységeket összeállítani, olyan hangulatot teremteni, mellyel ebbe a régi világba varázsoltuk őket.

A programokat áthatotta az indián szellemiség, átültetve a mai korra, melyben elsősorban egymás tisztelete, segítése, a természet szeretete, óvása kerültek előtérbe.

Tippanné SzabóErika

Sporttábor

Az idei nyáron már harmadik alkalom történt, hogy községünk adottságait és lehetőségeit kihasználva iskolánk tanulói és a falu apró lakói számára tábort szerveztünk.

Minden nap más helyszínen töltöttük a az időt. A sportcsarnok, az uszoda, a sportpálya, a játszótér és a „Mozi” (iskola interaktív táblája) sok-sok élményt biztosított a gyerekek számára. Mátrafüredre a kisvasúttal robogtunk majd a túraútvonalon bolyongva egészen Sástóig jutottunk.

A tábor életébe bekapcsolódhattak azok a nagyobb gyerekek, akiknek a nyár folyamán iskolai közösségi szolgálatot kellett teljesíteni, értékes munkájukat ezúton is köszönjük..

A tábor programjának megtervezésénél fontos célkitűzés volt, hogy a gyermekek minél többet találkozzanak a labdával és folyamatosan kommunikáljanak a társaikkal. A feladatok során a csoportos és egyéni képességek és készségek fejlesztése egyaránt szerepet kapott. Játékos formában igyekeztünk a gyerekek állóképességén, ügyességén és gyorsaságán javítani. Nagy hangsúlyt fektettünk az ügyetlenebbik kéz-láb használatára. Folyamatos labdaérzékelős gyakorlatok földön, vízben, levegőben. Néhány gyermek számára óriási élmény volt az éjszakai „Pizsama Party” amit a tornateremben rendeztünk, hiszen sokak számára ez volt az első alkalom, hogy a szülőktől külön töltötték az éjszakát.

Ezúton is szeretnénk megköszönni a 23 táborlakó és a szervezők nevében az Önkormányzat, a Kis herceg alapítvány a Visonta SC és az MLSZ támogatását, ami hozzájárult a tábor színvonalas megvalósításához.

Kiss Diána Linda

Kézitábor

33 alsós kézilabdás diákunk részére idén már 3. alkalommal szerveztük meg nyári kézilabdás sporttáborunkat. A foglalkozások reggel 8-tól délután 4 óráig tartottak. Az egyik estén pedig 20 órától majdnem 70 fő mozgott együtt a hagyományos szülő-diák-tanár mérkőzéseken.

A tábor csúcspontja a „csarnokban ottalvós buli" volt, melynek keretén belül diszkófényes fürdőzés, párnacsata és éjszakai mozizás várt a diákokra. A programok között voltak kemény edzések, túra a bányatóhoz, számháború, vizipisztoly csata az iskolaudvaron, bobozás, játszóház a sástói Adrenalin-parkban, a gyöngyösi állatsimogató meglátogatása után pedig a Valério étteremben Panzerotti kóstolás.

A 4 nap alatt tábori pénzt (GÓL-t) gyűjtöttek a gyerekek, melyekkel értékes ajándékokra licitálhattak a tábor végén. Emblémás pólóval és szebbnél szebb tetoválással búcsúztak el a tábortól annak reményében, hogy jövőre újra itt találkoznak.

Köszönet az Önkormányzatnak az utaztatásért és a létesítmények használatáért.

Ildikó néni és Józsi bácsi

Balatoni tábor

Idén az Önkormányzat az iskola jól tanuló jól sportoló felsős diákjai részére jutalom tábort szervezett. A balatonszemesi üdülőben 4 csodálatos nap várt a diákokra.

Úton a tábor felé megálltunk Budapesten és jót barangoltunk a Camponában.

A Balaton mellett töltött idő alatt strandoltunk a siófoki plázson, fürödtünk és vizibicikliztünk Szemesen, de meglátogattuk Balatonlellén a csúszdaparkot is.

Esténként dodgemeztünk, discóztunk, házi moziztunk sőt még táncolni is tanultunk.

Természetesen nem maradhatott el az éjszakai fürdőzés sem.

A tábor zárásaként a gyerekek értékes ajándékokra licitálhattak, valamint emlékül egy bumeránggal és emblémás törülközővel térhettek haza.

Hazafelé maradt időnk arra is, hogy a Camponában egy jót pizzázunk és megnézzük a Gru3 című filmet.

Reméljük hagyománnyá válik ez a tábor!

A diákok és a szülők nevében köszönjük az Önkormányzat és a Kisherceg Alapítvány támogatását.

Ildikó néni és Józsi bácsi

Mesetábor

Egyszer volt, hol nem volt…

… megint volt egy mesetábor. Több mint egy tucatnyi bátor vándorlegény és gyönyörű szép kisleány elindultak otthonról, hogy néhány nap múlva saját készítésű tarisznyájukkal térjenek haza.

Hogy mit vittek magukkal a tarisznyájukban? Mindenki valami mást. Csak találgatni tudom…

A kérdést, hogy vajon teljesül-e a papírcsónakra bízott kívánság vagy azt a tapasztalást, hogy érdemes kitartónak, türelmesnek lenni.

A csodálkozást, hogy ami másoknak jó, az talán nekem is lehetne jó.

Az érzést: hogy tetszem, hogy megdicsérnek, hogy elfogadnak vagy az örömöt, hogy barátra leltem.

Hogy reggelente vártak, számítottak rám.

Hogy mindannyian mások voltunk, de mindannyian tanultunk valamit egymástól.

Azt, hogy bár nehéz letelepedni egy-egy meséhez, de érdemes.

Esetleg egy kis hálát, amiért a nagyok és a felnőttek pár napig csak velünk törődtek.

… és a reményt, hogy talán jövőre is lesz mesetábor.

Baghy Ágnes

FALUNAP:

Az idei falunap két részből tevődött össze, hiszen a kulturális és szórakoztató programokat 19-én rendeztük, míg az államalapítás tiszteletére celebrált szentmisére augusztus 20-án került sor.

A rendezvények sorát az idén is a Mátra Veteránautó Egyesület által szervezett VIII. Visontai Veterán Jármű Találkozó nyitotta meg. A motorból és autóból álló konvoj végigvonult a falu utcáin, majd a résztvevők a falu különböző pontjain felállított állomásokon mérhették össze tudásukat, ügyességüket. Az idei rendezvény különlegessége egy öreg, Ikarus autóbusz volt. A vetélkedőt követően a járművek visszatértek a lőtér előtti területre, ahol az érdeklődők megtekinthették az autó- és motor-matuzsálemeket. Ha már versenyre került sor nem maradhatott el az eredményhirdetés sem. A Községi Önkormányzat, a Mátra Veteránautó Egyesület és a MAVAMSZ által felajánlott díjakat ez alkalommal is az arra legérdemesebbek kapták.

Déltől kezdték meg működésüket a különböző játékok. Az ugrálóvár mellett elektromos kisautók és láncos körhinta várta a kicsiket míg a nagyobbak íjharcban és „kecskelökésben” mérhették össze erejüket, ügyességüket.

A színpadod a szkander versenyt követően az European Operett művészei magyar nótákkal a Fagyibohócok pedig interaktív bohócműsorral szórakoztatták a részvevőket.

Az eredményhirdetés után Postás Józsi mulatós dalainak tapsolhattunk, majd Mogács Dani tette próbára a nézők rekeszizmait.

Gorbunov Dimitrij koncertjét elsősorban a fiatalok várták, de az idősebbek is jól szórakoztak.

A Crazy Dance tánccsoport csinos lányai „Őrült karnevál”-t varázsoltak a színpadra.

Az United együttes élő koncertjét látványos tűzijáték követte, levezetésként pedig az Enter Band húzta a talpalávalót az utcabál részvevőinek.

Augusztus 20-án reggel Szent István tiszteletére ünnepi istentiszteletre került sor, ahol a mise végén Balázs atya megszentelte az új kenyeret is.

BÚCSÚ:

Az idén szeptember 17-én került sor a községi búcsúra, melyet a Szent kereszt felmagasztalásának évfordulóján tartanak a visontai egyházközösség tagjai.

Az ünnephez kapcsolódva Bossányi János és felesége ismét pénzadományt adott át az egyházközösségnek.

Ez alkalommal nem volt igazán kegyes az időjárás az ünneplőkhöz, hiszen szinte egész nap borús-esős idő volt, így a szentmisét követő körmenet is elmaradt és a mini vidámpark is csekély kihasználtsággal üzemelt. Reméljük jövőre szebb időben ünnepelhetnek a hívők.

PARLAMENT LÁTOGATÁS:

Térségünk országgyűlési képviselőjének meghívására községünk egy 50 fős csoportja vehetett rész parlament látogatáson, ahol Horváth László képviselő úr vezetésével megtekinthették az országház folyosóit, az üléstermet és a szent koronát.

A látogatás után a csoport tagjainak lehetősége nyílt a Seuzo kincsek megtekintésére is.

A résztvevők nevében is köszönjük képviselő úrnak a lehetőséget.

IDŐSEK VILÁGNAPJA:

Sok éves hagyomány már községünkben az idősek köszöntése. Nem volt ez másként az idén sem. Nagy örömünkre a termet szinte teljesen megtöltötték községünk idős korú lakói, akiket először Buna Lehel és Szabó Lőrinc – az általános iskola tanulói – verssel köszöntöttek.

Polgármester úr ünnepi beszéde után virágcsokorral és ajándékcsomaggal köszöntöttük községünk legidősebb hölgyeit és urait valamint az idén 50. házassági évfordulójukat ünneplő házaspárokat.

A köszöntés után a Pesti Zenés Színpad „Mindenkinek van egy álma” című zenés-táncos összeállítását nézhették meg a résztvevők Hűvösvölgyi Ildikó, Udvarhelyi Boglárka és két táncospár közreműködésével. A művészek fergeteges műsorral ajándékozták meg az időseket, akik nagyon jól szórakoztak a rendezvényen.

OKTÓBER 23

Az 1956-os forradalom és szabadságharc 61. évfordulójáról méltóképpen megemlékezett községünk is. Az általános iskola tanárai és tanulói mellett a falu lakói közül is sokan megtisztelték részvételükkel az ünnepséget. Polgármester Úr ünnepi köszöntőjét követően az általános iskola 8. osztályos tanulói mutattak be színvonalas műsort.

Ezt követően a Petőfi úti emlékparkban koszorúzással folytatódott a megemlékezés. Az 56-os szobor talapzatánál az Önkormányzat, a Szivárvány óvoda, az Általános iskola és a Jobbik képviselői helyezték el koszorúikat.

Mihály napi vásár – lámpás felvonulás

Hagyományteremtő szándékkal, új rendezvénnyel gazdagodott a Szivárvány Óvoda programjainak palettája. Ősszel Mihály napi vásárra várták az óvó nénik a szülőket és a gyerekeket.

A hangulat megalapozására a kis-középsősök egy verses-dalos összeállítást, a nagy-középsősök pedig „Az aranyszőrű bárány” című mese dramatizált változatát adták elő. Ezután kezdődhetett a forgatag.! A hét folyamán megvásárolt, a gyerekek által készített tallérokkal is lehetett fizetni a szülők és az ügyes kezű óvodapedagógusok által készített „portékákért”. A bevételt az óvodai foglalkozásokhoz szükséges anyagok és eszközök beszerzésére fordították.

Márton nap előestéjén pedig ismét lámpás felvonulást szerveztek az oviban. Az apróságok az óvó nénik és a szülő kíséretében vonultak az óvodától a művelődési házig, ahol a rögtönzött tábortüzet körülállva énekeltek a kicsik és nagyok közösen.

A felvonulás útvonalát az előző napi tökfaragó délutánon elkészített töklámpások jelezték.

Bár az időjárás nem a legjobb arcát mutatta mégis mindenki örömmel és jókedvűen vett részt a rendezvényen.

KÉZMŰVES DÉLUTÁN

December első napján megint szép számban gyűltek össze kicsik és nagyok a művelődési házban, hogy a karácsonyi készülődés jegyében részt vegyenek a kézműves délutánon. A művelődési ház munkatársainak és a külsős segítőknek köszönhetően sokféle tevékenységet próbálhattak ki a résztvevők.
Lehetett készíteni kétféle hógömböt, karácsonyi angyalkát, nyalóka orrú rénszarvast, hűtő mágnest, ablakdíszt és hóember formájú karácsonyfadíszt is.

Munka közben jólesett a forró teát kortyolgatni.
Úgy gondoljuk valamennyi résztvevő jól érezte magát és sok-sok saját készítésű tárggyal tért haza.

MIKULÁS

December 5-én délelőtt megérkezett a művelődési házba a Mikulás.

Az Óvodások és az általános iskola alsó tagozatosai mellett sok óvodáskorúnál fiatalabb gyermek is kíváncsi volt a télapóra, úgyhogy alig fértek el az érdeklődők a nagyteremben.

A nagyszakállúval együtt jött Bogi manó, Micimackó és Rudolf a rénszarvas is. A műsor végére előkerült az „eltűnt mikulás” is.

A gyerekek sokat játszottak, énekeltek, verseltek és nagy örömükre mindenki kapott csomagot a télapótól

KARÁCSONYI VÁSÁR

A sok éves hagyományt megbolygatva az idén a pinceudvar adott otthont a karácsonyi vásárunknak.
Az egy tucatnyi vásározónál lehetett kapni kenyérlángost, fánkot, forró puncsot, forralt bor és teát és sokféle finomabbnál finomabb süteményt. Emellett szebbnél szebb kézműves termékekből, de lekvárokból és mézből is bevásárolhattak az érdeklődők.

Újdonság volt az idei vásáron, hogy egy rövid meglepetés műsorral is kedveskedtünk a résztvevőknek. Banka Regina és Brassó Krisztina klarinétozott, Kordoványi Gréta zongorázott, Matusinka Attila pedig gitározott és énekelt a az egybegyűlteknek.

LÖVÉSZKLUB

Egyesületünk 2017-ben sem tétlenkedett. Rendszeresen tartottunk edzéseket és számos versenyen is részt vettünk. A működésünkhöz szükséges anyagi eszközöket teljes egészében a Visonta Községi Önkormányzat által nyújtott támogatásból tudtuk biztosítani, amiért ezúton is szeretnék köszönetet mondani a képviselő testületnek.

Bár több cég is megkeresett minket, hogy szeretnének Visontán edzeni – természetesen pénzbeli ellenszolgáltatás fejében - de mindezidáig ez a lehetőség csak a tárgyalás szintjén maradt. Emellett ebben az évben két pályázatot is beadtunk. Itt kell köszönetet mondanunk Visztra Hajnalkának, a Polgármesteri Hivatal pályázati referensének, aki nagy segítségünkre volt a pályázatok elkészítésében. Pályáztunk egyen-öltözetre, lőszerekre, fegyvervizsgára felkészítő oktatásra, működési költségekre. Sajnos mindkét esetben tartalék listára kerültünk. Így addig nyújtózkodunk ameddig a takarónk ért.

Nagy örömünkre ebben az évben sikerült az összes fegyverünket rendbe tetetni egy fegyvermesterrel. Üröm az örömben, hogy az év elején nem tudtunk részt venni a Térségi Lövészklubok pisztolyos versenyének első fordulóján, mert nem voltak még készen a fegyvereink. Szerencsére ez a probléma elhárult a második fordulóra, melynek Visonta adott otthont.

Az idén több versenynek is helyt adtunk, valamint lebonyolítottuk saját versenyfordulóinkat is. A térségi fordulókból egy sportpisztolyos versenyt rendeztünk. Májusban házigazdái voltunk a Szőke Csaba országos lövész emlékversenynek. Ezzel azonos időpontban szervezzük a Harman Béla emlékversenyünket. Két éve tartjuk ezen megmérettetést a két kiváló sportember emlékét megőrzendő. A részvétel már az első évben is felülmúlt minden várakozást, ebben az évben azonban már a korlátainkat feszegettük. Volt olyan egyesület, amelyik nem győzte a várakozást és nevezés nélkül elment.

Tanulság számunkra, hogy a jövőben ezeket a versenyeket külön-külön kell megrendeznünk.

Ez év augusztusában került sor a már hagyományos megyei forduló megtartására, az országos versenyeink listájában. Ez a verseny is szép számú résztvevőt vonzott településünkre. Az országos versenyeken a klubunkból öten tudunk csak versenyezni, ugyanis ennyien rendelkezünk országos licensszel. A többiek a verseny lebonyolításában segédkeztek.

A Dózsa György Visontai Lövészklub Egyesület 2017-ben is sikeresen szerepelt, mind a térségi, mind pedig országos versenyeken. Évekkel ezelőtt csapatban voltunk eredményesebbek – sok versenyen szereztünk dobogós helyezést. Mára eredményeink az egyéni teljesítmények miatt váltak emlékezetessé, ugyanis a megye bajnoka címet kétszer is klubunk lövésze kapta.

Az egyik szemem sír a másik nevet, mert ideiglenesen több tagunk kiesett: pici babát nevelnek. Ez jó a családnak, a településnek viszont, versenyzőként hiányoznak a csapatból. Szerencsére segítőként többnyire ők is ott voltak a rendezvényeken.

Az utánpótlás nevelésben sajnos nem jól állunk. Ehhez légpuskás szakosztály kellene. A településen a helyieknek rendezett versenyeken nagy volt az érdeklődés a lövészet iránt idősek és fiatalok részéről egyaránt. A gyerekek közül sokan nem tudtak célozni, nem tudták használni a fegyvereket. Egy kis segítséggel többen átlendültek ezeken a kezdeti problémákon és sikeresen célba találtak. Ha megérkezik az ígért fejlesztési támogatás, akkor bővülünk egy hat lőállásos légpuskás lőtérrel, ami elengedhetetlenül szükséges a fenti említett szakosztály beindításához.

Természetesen mi is aktív résztvevői voltunk a májusi egyesületi napnak, ami szerintünk jól sikerült. Nagyon sok érdeklődő vett részt a versenyünkön. Azóta field target (különböző talajra helyezhető állatokat formáló bukó alakzatok) célokkal bővültünk, így a következő majálison már ügyességi élménylövészetet is szeretnénk csinálni. Jó alkalom lehet az utánpótlás kiszemelésére is.

Szarvas László elnök

SZÜLETÉSEK:

Vozik Dominik Noel	2017.01.17
Baksa Botond	2017.01.21
Németh Olivér	2017.02.09
Kovács Noel	2017.02.10
Banka Zalán	2017.02.24
Keresztury Milán	2017.03.09
Incze Patrik Sándor	2017.05.25
Szabó Gina Zsóka	2017.05.29
Ugrai Vendel János	2017.06.06
Bódi Alina	2017.06.09
Vincze Botond Bendegúz	2017.06.26
Laczik Viktor	2017.07.12
Knaurek Abigél	2017.07.14
Szabó Barnabás	2017.07.27
Béres Liza	2017.10.11
Handrik Péter	2017.10.21
Török Fanni Tamara	2017.11.17

HÁZASSÁGKÖTÉSEK:

Nyilas Erik – Pál Marina
2016.12.22.
Bódi László – Salamon Andrea
2017.02.25.
Fejér Tamás – Kóródi Renáta
2017.04.15.
Vigh Gábor – Antal Zsófia Fruzsina
2017.04.22.
Szivós Dániel – Váradi Enikő
2017.05.20.
Domoszlai Tibor–Baráczki Andrea
2017.12.02.

HALÁLESETEK:

Kecskés Lászlóné	2017. 02. 07.
Sőregi Tiborné	2017. 02. 08.
Oravecz Géza Balázs	2017. 03. 20.
Kun Ilona	2017. 03. 22.
Bódiné Pataki Rozália	2017. 04. 04.
Blaskó Lajosné	2017. 05. 02.
Kis Jánosné	2017. 05. 09.
Bernáth Györgyné	2017.06. 25.
Verebélyi István	2017. 06. 26.
Gulyás István	2017. 06. 29.
Faragó Alajosné	2017. 07. 27.
Gyürki Lászlóné	2017. 08. 04.
Kovács István	2017. 08. 24.
Oravecz József	2017. 08. 24.
Csohány Gábor	2017. 09 13.
Bagi Angelika	2017. 10. 03.
Csernyák Györgyné	2017. 11. 10.

Visonta Sport Club

A Visonta SC a település legnagyobb egyesülete. Közhasznú egyesület, kifejezetten labdarúgás sportágban fejti ki tevékenységét. 1998-as megalakulása óta, állandó fejlődésen, változáson megy keresztül. A kezdetektől Dérfi Zoltán látja el az elnöki teendőket, munkáját jelenleg, 3 fős elnökség segíti, melynek tagjai Csesznok László, Kecskés Ferenc és Székely Sándor. Az ugyancsak 3 tagú Felügyelő Bizottság, Vígh Bertalan vezetésével, Kovács István és Oravecz József segítségével, felügyelik az egyesület tevékenységét. A tisztségviselőkön kívül, nagyon sok társadalmi munkát végez az egyesületnél Lévay András, Szőke László, Szalai Viktor.

Az idei évben is sikeresen szerepeltek csapataink a különböző bajnokságokban és megméretésekben. A 2016-os évben, bajnoki címet nyert felnőtt csapatunk – U16-os korosztály hiányában – nem tudta vállalni a Megyei I.osztályú szereplést, ezért a 2016-17-es bajnokságban is a Megyei II. osztályban indultunk. A júniusban véget ért, bajnokságban – kimagasló támadójátékkal – harmadik helyezést ért el csapatunk. 30 mérkőzésből, 21-et győzelmmel, 4-et döntetlennel és 5-öt vereséggel zártunk. Összesen 137 gólt lőttünk és csupán 51-et kaptunk.

A most folyó 2017-18 évi pontvadászat félidejében, 12 mérkőzés után, a harmadik helyen állunk, 9 győzelem, 1 döntetlen és mindössze két vereség a mérlegünk. 47 lőtt gól mellett 14-et kapott a csapat. A tavaszi folytatásra minimális a hátrányunk az előttünk lévő csapatokkal szemben, és mindkét előttünk álló egyesület Visontára látogat a bajnokság tavaszi szezonjában. A hazai mérkőzéseinket átlagosan, 100 néző előtt játsszuk, idegenben is sokszor több a visontai, mint hazai néző. Nagyon jó érzés játszani a lelkes és hálás visontai közönség előtt. Ez a lelkesedés hatással van a csapat teljesítményére is hiszen mind a hat hazai mérkőzésünket megnyertük. A mérkőzések lefújása után még percekig együtt énekel a csapat és a közönség. A felnőtt csapatnál az edzői feladatokat, Dérfi Zoltán látja el.

U-19-es csapatunk, párhuzamosan játssza meccseit, a felnőtt csapattal, előmérkőzés keretében. A 2016-17-es bajnokságban, 13 győzelem 4 döntetlen 13 vereség volt a mérleg, 113 lőtt gól ellenében 79 kapott volt a mérleg. Ez a 16 csapatos mezőnyben a 9. helyre volt elegendő, a ebben az időszakban a csapatot Dérfi Zoltán irányította. A 2017-18-as szezonban, Kiss Diána Linda lett a csapat vezetőedzője. A 14 csapatos bajnokság félidejében a 8. helyett foglaljuk el, 13 megszerzett ponttal és 42-50-es gólkülönbséggel. Itt mindenképpen meg kell jegyezni, hogy évről-évre jelentősen kicserélődik a játékosállomány, vannak, akik kiöregszenek, mivel itt felső és alsó korhatár is létezik, van, aki sérülés vagy más egészségi probléma miatt marad le, és sajnos vannak olyanok is, akikből hiányzik a kitartás a játék iránti szeretet és inkább a könnyebb végét fogják meg az életnek, mint hogy vállalják a mindennapi rendszeres felkészülést, és a hétvégenkénti megmérettetéseket. Ki kell emelnem Fazekas Attilát, Visztra Bencét, Csuja Zoltánt és Vígh Bencét, akiknek a hozzáállása példaértékű.

Az U-7,9,11,13 korosztályos csapataink a Bozsik tornákon szerepelnek, Kiss Diána Linda edzőnő vezetésével. Az elmúlt években nagyszerűen működtek ezek a korosztályok, meg kell jegyezni, hogy itt közel sem az eredményesség a lényeg, hanem az, hogy a gyerekekkel megszerettessük a sportágat. Sajnos az idei ősztől, annyi más iskolai dologgal ütközik a Bozsik program, hogy erős visszaesés tapasztalható. Bízom benne, hogy a tavaszra rendeződnek ezek a dolgok és visszatérünk az eredeti kerékvágásba.

Az egyesület részt vett, a május elsejei majális megrendezésében lebonyolításában. Rendszeresen lehetőséget biztosítunk környező üzemek dolgozóinak a sportolásra, testedzésre.

A Városi Kispályás bajnokságban szereplő Mátra Vinea csapatát is patronáljuk, akik szép eredményeket érnek el a tömegsport terén, ahol nem az eredmény a lényeg. Ezen felül egy öregfiú csapatot is versenyeztetünk Gyöngyösön a bajnokságban.

Az Önkormányzat nagyszerű feltételeket biztosít számunkra, úgy anyagilag, mint létesítményekben, amiért ezúton is köszönetet szeretnék mondani. Komoly erkölcsi és anyagi támogatást nyújt számunkra a Mátra Vinea és a Bezzegh Kft is.

Nagyon téved az, aki úgy gondolja, hogy ez a játék abból áll, hogy lemegyünk a pályára és rugdossuk a labdát össze-vissza. A mai világban, nagyon komoly munkát kell végezni mindenkinek, aki e sportágban, ténykedik. Állandóan képezni kell magukat a vezetőknek, edzőknek és egész éves versenyezés is komoly megterhelést jelent, hiszen az 52 hétvégéből, 40-t áldoznak fel az edzők, vezetők és a 80 sportoló a labdarúgás oltárán.

Elsődleges feladatának az egyesület a sport, kiemelten a labdarúgás megszerettetését tűzte ki célul. Heti rendszerességgel sportprogramot szervezünk a sportszerető lakosság részére, és sportolási lehetőséget biztosítunk az erre vágyóknak. Nem utolsó sorban, a csapatsport közösség formáló hatása sem elhanyagolandó, a későbbiek folyamán, bizonyítottan nagy hasznát veszik ennek az itt szocializálódott fiatalok. Emellett az egészségmegőrzésben is elévülhetetlen érdemei vannak a rendszeres testedzésnek.

Várjuk a továbbiakban is a sportolni vágyó lakosokat, kívánunk mindenkinek boldog újévet, Hajrá Visonta!

Dérfi Zoltán elnök

VISONTAI ASZTALITENISZ SE

Egyesületünk 2017-ben is rendszeresen tartotta edzéseit hétfői és szerdai napokon. Jelenleg 34 tagunk van, közülük 23 fő rendszeres résztvevője az edzéseknek.

Bár tagjaink nagy része még mindig nem visontai, azért igyekszünk bekapcsolódni a község életébe. E törekvésünk eredményeként részt vettünk április legvégén az Önkormányzat által szervezett egyesületi majálison, ahol bárki kipróbálhatta magát és természetesen összemérhette erejét a többi jelentkezővel.

Az idén is megrendeztük szokásos nyári asztalitenisz táborunkat, melyen ez alkalommal 8 fő vett részt.

Aktív tagjaink 2017-ben is számos versenyen vettek részt.

A 2016-2017-es bajnoki idényt – az NBIII. Észak-Magyarországi A csoportjában – egyesületünk a 9. helyen zárta ezzel megőrizve NB-s tagságunkat.

A Nemzeti Bajnokság őszi fordulójában 5 mérkőzés után 1 nyert és 4 vesztett meccs a mérlegünk.

A Heves Megyei csapatbajnokság I. osztályának őszi fordulójában 6 mérkőzés után 2 nyert és 4 vesztes mérkőzéssel 10 pontot gyűjtöttünk, mely a 7. helyre volt elég.

A VI. TFS – HMATSZ Kupán újonc lány egyesben Bagi Kata 3. helyezést ért el.

A Diákolimpia Megyei döntőjében ugyancsak Kata jeleskedett, hiszen leány egyesben 1. helyen végzett.

A Megyei Veterán Bajnokságon két korcsoportban is sikert értünk el. Az 59-60 évesek versenyében Bánszki Ferenc 2. lett, míg a 60 évesek csoportjában Fehér Tibor ért el 3. helyezést.

A Heves Megyei páros bajnokságon a Petővári Attila – Dr. Herczeg Béla páros 3. lett, a X. Kárpáti Kupa páros versenyében pedig a Dr. Herczeg Béla – Molnár Bálint kettős ért el 3. helyezést.

Természetesen az elkövetkezőkben is folytatjuk a rendszeres edzéseket, melyen továbbra is várjuk az asztaliteniszezni akaró helybelieket.

Dr Herczeg Béla

Hírvivő

Kiadó: Visonta Községi Önkormányzat
Felelős kiadó: Szarvas László
Felelős szerkesztő: Jakabovits Beáta
Sokszorosító: Colorix Nyomda Kft Gyöngyös
Megjelenik: 500 példányban
ISSN 2064 . 2296 (Nyomtatott)
ISSN 2064 – 230X (Online)